



**Centro di Riabilitazione
Associazione Scuola Viva Onlus**

dal 1975 al servizio dei più fragili

Bilancio Sociale

2023



INDICE

INDICE	2
INTRODUZIONE	4
INFORMAZIONI GENERALI.....	5
<i>PROFILO GENERALE.....</i>	<i>5</i>
<i>CHI SIAMO</i>	<i>6</i>
<i>IL NOSTRO LOGO.....</i>	<i>6</i>
<i>MISSION.....</i>	<i>7</i>
<i>VALORI.....</i>	<i>8</i>
<i>LA NOSTRA STORIA</i>	<i>9</i>
<i>DOVE SIAMO.....</i>	<i>10</i>
<i>GLI ORARI DI APERTURA.....</i>	<i>10</i>
ORGANIGRAMMA E FUNZIONIGRAMMA.....	11
<i>GOVERNANCE.....</i>	<i>12</i>
RISORSE UMANE.....	13
<i>ANALISI CLIMA INTERNO</i>	<i>14</i>
<i>LE NOSTRE CONVENZIONI.....</i>	<i>15</i>
Tirocinio formativo	15
Alternanza scuola-lavoro	15
OBIETTIVI E ATTIVITÀ	16
<i>IMPEGNI E PROGRAMMI</i>	<i>16</i>
<i>PRINCIPI.....</i>	<i>16</i>
<i>FORMAZIONE E AGGIORNAMENTO</i>	<i>18</i>
<i>RAPPORTI CON L'ASSOCIAZIONISMO E ALTRI ENTI.....</i>	<i>18</i>
<i>I NOSTRI SERVIZI.....</i>	<i>19</i>
<i>TRATTAMENTO RIABILITATIVO SEMIRESIDENZIALE.....</i>	<i>19</i>
Semiresidenziale	19
<i>TRATTAMENTO RIABILITATIVO NON RESIDENZIALE</i>	<i>21</i>
Trattamento riabilitativo ambulatoriale.....	21
Trattamento riabilitativo domiciliare	21
Riabilitazione Neurologica	22
Riabilitazione Ortopedica.....	23
Riabilitazione Vascolare.....	24

Età Evolutiva	25
Riabilitazione Logopedica e Cognitiva	25
Riabilitazione Neuropsicomotoria	26
<i>LE ATTIVITÀ DI SCUOLA VIVA</i>	28
Laboratorio Artistico	29
Interventi Assistiti con gli animali	29
Orto-Giardino	30
Fattoria	30
Giornalino	31
Soggiorni Estivi	31
BILANCIO	32
<i>NOTA METODOLOGICA</i>	32
<i>CRITERI DI VALUTAZIONE</i>	32
Immobilizzazioni Immateriali	32
Immobilizzazioni materiali	32
Immobilizzazioni finanziarie	33
Crediti	33
Rimanenze	33
Attività finanziarie che non costituiscono immobilizzazioni	33
Disponibilità liquide	33
Debiti	33
Trattamento di fine rapporto	34
Ratei e risconti	34
Ricavi e proventi	34
Costi ed oneri	34
Imposte	35
<i>BILANCIO DI ESERCIZIO AL 31/12/2023</i>	36
ALTRE INFORMAZIONI	41
<i>AMBIENTE, SALUTE E SICUREZZA</i>	41
<i>INDAGINE SULLA SODDISFAZIONE DEGLI UTENTI</i>	42
<i>QUESTIONARIO GENERALE SODDISFAZIONE UTENTI</i>	44
<i>I NOSTRI INTERVENTI</i>	45
<i>CONTENZIOSI E CONTROVERSIE</i>	48

INTRODUZIONE

Il Bilancio Sociale riferito all'esercizio chiuso al 31 dicembre 2023 è il terzo che viene prodotto dall'Associazione Scuola Viva Onlus.



Anche quest'anno presentiamo un documento che con trasparenza intende fornire non solo la rendicontazione contabile nei confronti dei portatori di interesse, gli stakeholders dell'Associazione, ma anche raccontare le nostre attività, i traguardi raggiunti e soprattutto gli obiettivi di miglioramento che l'Associazione è sempre impegnata a perseguire.

*Il Presidente
(Dott.ssa Serenella Pocek)*



INFORMAZIONI GENERALI

PROFILO GENERALE

Nome dell'Ente	Associazione Scuola Viva Onlus
Sede Legale	Via Crespina n. 31/35 – 00146 Roma
Sedi Operative	<ul style="list-style-type: none"> ▪ Semiresidenziale: Via Crespina n. 35 ▪ Ambulatori: Via Crespina n. 30
Codice Ateco	88.10.00
Partita IVA	02135331003
Codice Fiscale	80232890584
Forma Giuridica	L'Associazione è sottoposta al regime delle ONLUS
Iscrizione all'Anagrafe Unica delle Onlus	n. 1998/200406080001
Iscrizione registro Enti Morali	n. 8945 del 27/10/1992
Telefono – fax	 06.5500915  06.5515909
Sito Internet	 www.scuolaviva.org
E-mail	 info@scuolaviva.org
PEC	 associazionescuolaviva@pec-mail.it
Social	 https://www.facebook.com/scuolavivaroma/  https://www.instagram.com/scuola_viva/

CHI SIAMO

Scuola Viva onlus è un Centro di Riabilitazione Territoriale (Riabilitazione estensiva e di mantenimento ex articolo 26 della Legge 833/78) autorizzato e accreditato con il Servizio Sanitario Regionale del Lazio con il decreto n. U00026 del 10 febbraio 2014.

Realizziamo attività riabilitative ed educative in regime semi-residenziale per l'assistenza di 80 Utenti ed effettuiamo 170 trattamenti giornalieri in regime non residenziale sia ambulatoriale che domiciliare.

IL NOSTRO LOGO

La storia e lo spirito di **Scuola Viva** sono riassunti nei tre elementi fondamentali del logo – la **casa**, l'**albero** e la **persona** – che esprimono al meglio quanto offerto dal Centro di Riabilitazione: "Un ambiente accogliente ed a contatto con la natura, che mette la persona al centro del processo riabilitativo".





MISSION

Promuoviamo una cultura di inclusione, collaborazione e crescita continua, offrendo un approccio terapeutico unico e una vasta gamma di attività educative e riabilitative.

Accompagniamo e valorizziamo ogni persona, dedicandole un sostegno personalizzato, per permetterle di affrontare le difficoltà fisiche, psichiche e cognitive.

Tutti sono al centro del nostro impegno e ricevono supporto per raggiungere la massima autonomia e benessere possibile all'interno di un ambiente accogliente e professionale.

VALORI

I valori di Scuola Viva riflettono l'impegno nel migliorare la vita delle persone con disabilità e nel garantire un percorso di crescita inclusivo e rispettoso.

Accoglienza

creare un ambiente inclusivo e familiare per tutti

Autonomia

promuovere lo sviluppo personale e l'autonomia degli utenti

Inclusione

favorire l'integrazione sociale e la partecipazione attiva nella comunità

Responsabilità

incoraggiare il senso di responsabilità verso sé stessi e gli altri

Qualità

garantire servizi di alta qualità e conformi agli standard normativi

Innovazione

applicare metodi e conoscenze scientifiche moderne

Collaborazione

lavorare in sinergia con famiglie, comunità e istituzioni

Rispetto

valorizzare ogni persona indipendentemente dalla sua condizione

LA NOSTRA STORIA

Il 20 marzo **1974**, la scuola privata integrata "Scuola Viva", sita a Roma nei locali di Via Crespina 35, viene autorizzata al funzionamento come "Istituto Medico Psicopedagogico Scuola Viva" per 10 posti di Utenti con "ritardo mentale".

Il 9 gennaio **1975** viene costituita la "Associazione Scuola Viva", nei locali di Via Crespina 35 per iniziativa di un gruppo di genitori.

Nel febbraio **1977** viene rilasciato il decreto autorizzativo del Medico Provinciale che porta l'utenza disabile da 10 a 20 posti.

Nel gennaio **1991** viene stipulata la prima Convenzione con la ASL per 30 prestazioni diurne.

Nel giugno **1991**, la Convenzione con la ASL viene allargata a 60 prestazioni diurne, 20 residenziali, 60 ambulatoriali e 20 domiciliari.

Nell'ottobre del **1992** la Regione Lazio, con Deliberazione n. 8945, concede il riconoscimento della personalità giuridica all'Associazione Scuola Viva.

Il 20 novembre **1993** il Centro, dopo aver acquisito e ristrutturato in modo adeguato le strutture su cui opera ed alcune limitrofe, ottiene dalla Regione Lazio, con Decreto n. 2353/93, l'autorizzazione per la continuazione al funzionamento del centro di riabilitazione per 60 posti semiresidenziali, 60 trattamenti giornalieri ambulatoriali e 20 domiciliari.

Il 12 febbraio del **2000** la Regione Lazio, con Decreto n. 519, sulla base di nuovi locali, concede l'autorizzazione di ampliamento al funzionamento ad 80 posti semiresidenziali, 110 trattamenti giornalieri ambulatoriali e 60 domiciliari.

Il 20 febbraio **2007** la Regione Lazio, con Determinazione n. D0528/AV/03, autorizza l'uso di nuovi locali e palestre che nel frattempo l'Associazione Scuola Viva aveva ristrutturato ed adeguato.

Nel febbraio **2014** a seguito delle nuove norme regionali, il Centro viene autorizzato al funzionamento e accreditato definitivamente con la Regione Lazio con Decreto C.A. n. U00026 del 10/02/2014, per 80 posti semiresidenziale, 110 trattamenti giornalieri ambulatoriali e 60 domiciliari.

DOVE SIAMO

Il Centro è situato in via Crespina n. 35 - 00146 Roma, all'interno di un'ampia zona verde e dispone di numerose zone di parcheggio.

Gli ambulatori e le palestre sono situati in via Crespina n. 30 con accesso anche da via Pescaglia, dove sono presenti ulteriori zone di parcheggio.

Tutte le strutture di cura affacciano su ampi spazi giardino che sono zone di piacevole accoglienza per gli Utenti.

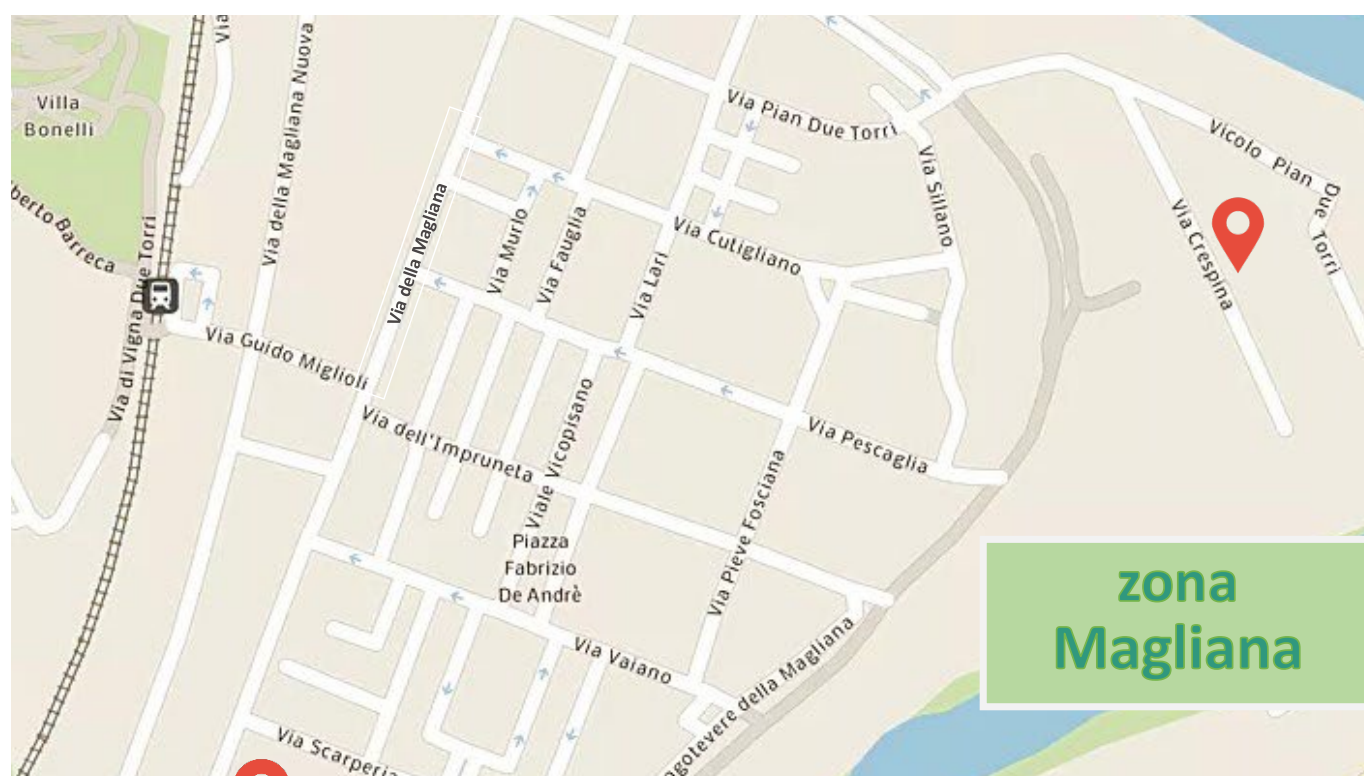

Siamo qui



GLI ORARI DI APERTURA

Il **Centro di Riabilitazione** è attivo sei giorni alla settimana dal lunedì al venerdì con orario continuato dalle ore 08,20 alle ore 19,30. ed il sabato dalle ore 08,30 alle ore 12,30.

Orari di **Segreteria**: dal lunedì al venerdì dalle 08,30 alle 16,30.

ORGANIGRAMMA E FUNZIONIGRAMMA

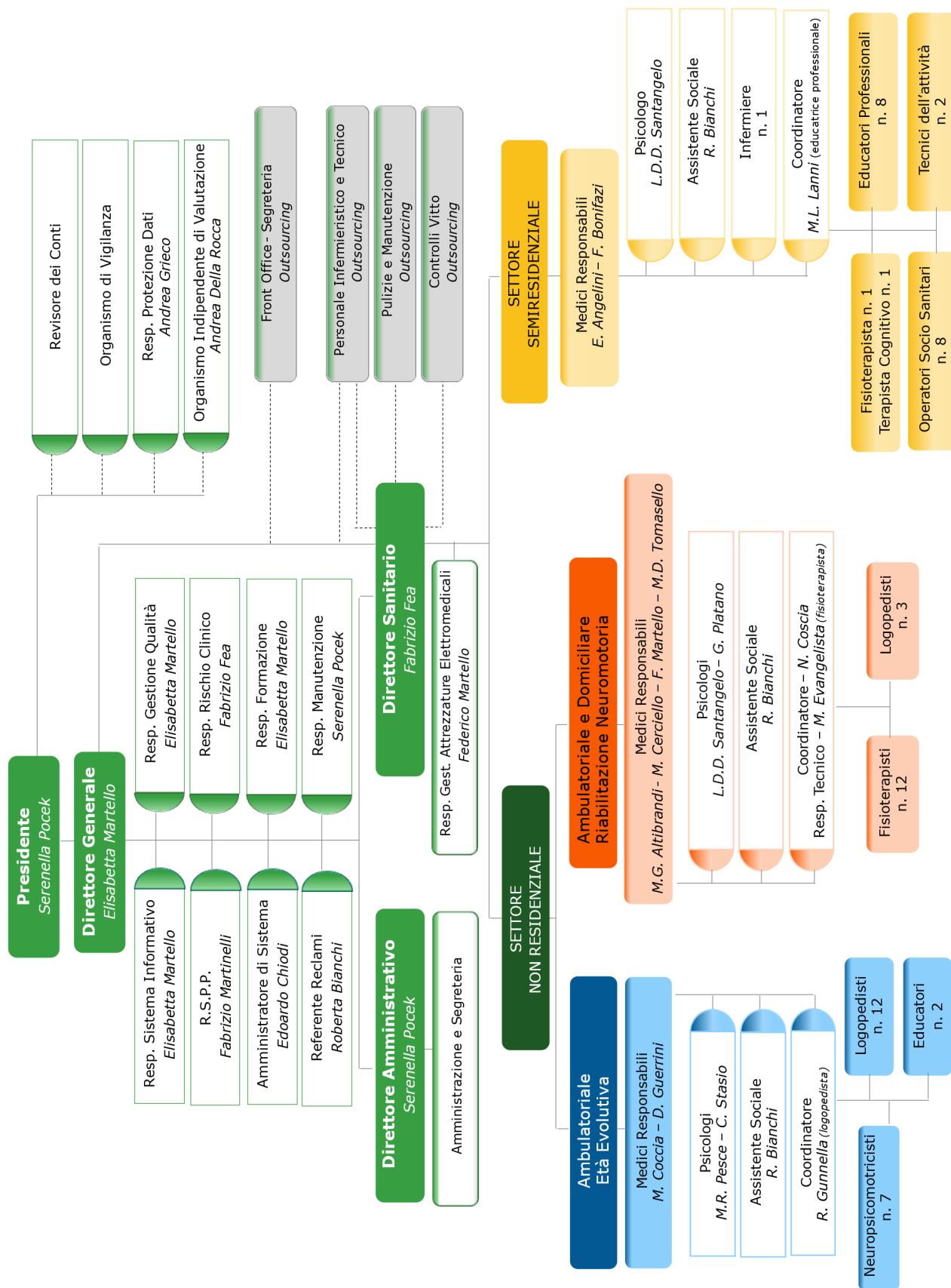

GOVERNANCE

La governance dell'Associazione Scuola Viva Onlus, composta dal Consiglio di Amministrazione, si impegna costantemente a migliorare l'efficacia di tutte le attività, a sviluppare nuovi progetti e garantire sempre uniformità di accesso ai servizi, qualità tecnica degli interventi assistenziali, qualità organizzativa, sicurezza degli operatori e degli utenti, valorizzazione professionale, diritti e soddisfazione degli utenti.

Lealtà, correttezza, trasparenza ed efficienza sono i principi fondamentali che accompagnano e sostengono la mission dell'Associazione Scuola Viva Onlus.

Consideriamo l'imparzialità di trattamento un valore fondamentale nell'ambito di ogni relazione sia interna sia esterna e consideriamo l'individuo, i suoi valori e i suoi diritti, tra i quali quello alla salute, valori da tutelare.

Siamo impegnati ad assicurare le migliori prestazioni di diagnosi e cura, in termini di appropriatezza, tempestività, efficacia, sistematicità e continuità assistenziale garantendo la più esaustiva informazione sulle modalità di cura adottate.

L'Associazione Scuola Viva Onlus

- effettua l'assistenza con riguardo ai bisogni specifici, espliciti ed impliciti, della persona e nel rispetto dei suoi orientamenti religiosi, culturali, sessuali, politici, assicurando all'utente il rispetto del suo credo;
- garantisce la continuità assistenziale nell'ambito di ogni singolo progetto riabilitativo;
- garantisce uniformità di accesso alle prestazioni;
- assicura la qualità organizzativa attraverso l'individuazione di procedure standard per la erogazione delle prestazioni;
- adotta modelli organizzativi in linea con le normative nazionali e regionali, improntati ai criteri della flessibilità organizzativo-gestionale, dell'integrazione tra competenze diverse, della condivisione delle risorse e dell'umanizzazione e personalizzazione dell'assistenza;
- favorisce la formazione e l'aggiornamento del personale tecnico;
- garantisce la sicurezza degli utenti e degli operatori;
- favorisce ed ottimizzare le attività di collaborazione con le Istituzioni sociali e sanitarie del territorio (Aziende ospedaliere, Distretti sociali e sanitari, Medici di base, Università, etc.).

L'Associazione Scuola Viva Onlus considera la propria immagine e la propria reputazione, valori che, in quanto patrimonio comune, devono essere tutelati e sviluppati anche attraverso la piena diffusione, condivisione ed osservanza dei principi etici e di comportamento contenuti nel Codice Etico.

RISORSE UMANE

I dipendenti sono fondamentali e preziosi per la realizzazione della missione dell'Associazione Scuola Viva Onlus. Sono selezionati sulla base di criteri di competenza, qualificazione, preparazione, di condivisione dei valori e di predisposizione al lavoro di squadra.

In linea con il principio dell'Associazione Scuola Viva di garantire criteri di eccellenza e perseguire gli obiettivi di consolidamento ed estensione dei propri servizi, i dipendenti, per aggiornare e migliorare le proprie competenze, sono impegnati in un percorso di formazione continua.

Al 31 dicembre 2023 le risorse umane dell'Associazione Scuola Viva Onlus rilevano 34 dipendenti, ripartiti come descritto nelle seguenti tabelle:

CONTRATTI DI LAVORO DIPENDENTE	2023
A tempo determinato	
A tempo indeterminato	34
Totale	34

TIPOLOGIA DI IMPIEGO	2023
Part-time	13
Full-time	21
Totale	34

QUALIFICA	2023
Impiegati amministrativi	3
Dirigente	1
Assistente Sociale	1
Operatori Socio Sanitari (OSS)	8
Operatori Sanitari	16
Logopedisti	5
Totale	34

COLLABORATORI PER SOGGIORNI ESTIVI UTENTI	2023
Collaboratori	13

Nel corso dell'anno 2023 sono state effettuate n. 2 assunzioni ed i dipendenti che hanno cessato il rapporto di lavoro, anche per scadenza del termine, sono stati n. 2.

Oltre al personale dipendente collaborano con Scuola Viva numerosi professionisti esterni di elevate competenze specifiche: medici, psicologi, educatori, fisioterapisti, logopedisti e neuropsicomotricisti.

L'ambiente professionale è stimolante, produttivo e gratificante anche dal punto di vista umano.

Gli spazi dove viene svolta l'attività riabilitativa sono strutturati, accoglienti e confortevoli, anche considerando la "natura" che circonda gli spazi di svolgimento dell'attività.

Sono rispettate le norme relative alla sicurezza sul lavoro.

Esistono altresì spazi ed aree ricreative dove lo staff può condividere momenti di socialità.

PRESENZE	2023
Dipendenti	96,53%

L'alta percentuale delle presenze del personale mette in evidenza la responsabile partecipazione e il costante impegno alla mission dell'Associazione Scuola Viva Onlus.

ANALISI CLIMA INTERNO

Nel corso del 2023, l'analisi del clima interno, effettuata per valutare il benessere e la soddisfazione lavorativa del personale, ha evidenziato una condivisione dei valori e un coinvolgimento nella vita dell'Associazione.

L'analisi dei risultati emersi dal questionario di soddisfazione, distribuito nell'anno 2023, **ai dipendenti e ai collaboratori professionali**, rivela una percentuale di soddisfazione, pari al 97,90%, in linea con le aspettative della Direzione.

LE NOSTRE CONVENZIONI

Tirocinio formativo

Nel 2023 sono proseguite e sono state attivate dall'Associazione Scuola Viva Onlus **convenzioni per il tirocinio formativo** con enti universitari e di formazione sul territorio nazionale.

Le convenzioni attive nel 2023 sono:

- ✓ Athena Formazione -Ente di Formazione
- ✓ Consorzio Universitario HUMANITAS
- ✓ La Melagrana – Centro di Formazione Professionale
- ✓ LUMSA – Libera Università Maria SS. Assunta
- ✓ S.C.INT Scuola di Specializzazione in Psicoterapia Cognitivo-Interpersonale
- ✓ Università degli Studi di Roma Tor Vergata
- ✓ Università degli Studi Niccolò Cusano - Unicusano
- ✓ Università degli Studi Roma Tre
- ✓ Università Telematica - Pegaso

Alternanza scuola-lavoro

L'Associazione, inoltre, favorisce l'inserimento temporaneo di studenti in **alternanza scuola-lavoro**.

Nel 2023 sono state attivate convenzioni con:

- ✓ Istituto di Istruzione Superiore "De Amicis – Cattaneo"
- ✓ Istituto di Istruzione Superiore "Via delle Sette Chiese – Sede J.J. Rousseau"

OBIETTIVI E ATTIVITÀ

La **riabilitazione** è un processo nel corso del quale si accompagna una persona con disabilità a raggiungere il miglior livello di vita concepibile sul piano fisico, funzionale, intellettuale, emozionale, affettivo, relazionale e sociale, con la minor restrizione possibile delle scelte operative, pur nell'ambito dei propri limiti e delle risorse disponibili.

L'intervento riabilitativo si fonda sul riconoscimento del valore della persona e del suo bisogno di realizzazione, finalizzato al raggiungimento del massimo livello possibile di autonomia psico-fisica ed inclusione sociale.

IMPEGNI E PROGRAMMI

Il Centro di Riabilitazione persegue l'obiettivo di assicurare il costante sviluppo della qualità del servizio e dell'assistenza, orientata ai bisogni degli Utenti e al miglioramento della qualità della vita degli stessi.

Il Centro di Riabilitazione è organizzato per favorire la formazione continua e l'aggiornamento del personale, per migliorare ed acquisire nuove metodologie d'intervento.

Il gradimento dell'utenza e il clima interno sono costantemente monitorati e la Direzione Sanitaria e la Direzione Generale valutano eventuali passaggi critici ed eventi avversi.

PRINCIPI

Il Centro di Riabilitazione garantisce i seguenti principi fondamentali:

1. Centralità della persona

La centralità della persona rappresenta la priorità del Centro di Riabilitazione Scuola Viva nel pieno rispetto di ogni individuo in ogni suo aspetto: biologico, psicologico, sociale, culturale e religioso, in rapporto al suo contesto di vita e di relazione. Gli interventi sono fondati sui principi di accoglienza e rispetto.

2. Eguaglianza

I rapporti tra Utenti e Centro di Riabilitazione e l'accesso ai suoi servizi sono uguali per tutti.

3. Imparzialità

Gli operatori del Centro di Riabilitazione hanno l'obbligo di ispirare i propri comportamenti, nei confronti degli Utenti, a criteri di obiettività, giustizia ed imparzialità.

4. Diritto alla privacy

Il Centro attua un processo per la corretta e completa informazione del paziente e la raccolta del Consenso per il trattamento dei dati. Viene garantito il diritto alla riservatezza come previsto dal Regolamento UE 2016/679 (GDPR).

5. Continuità

L'erogazione dei servizi è continua, regolare e senza interruzioni. In caso di funzionamento irregolare vengono adottate misure volte ad arrecare agli Utenti il minor disagio possibile.

6. Diritto di scelta

Ogni individuo, ove lo consenta la vigente normativa, ha diritto di scegliere liberamente tra differenti strutture territoriali che erogano trattamenti sanitari e socio sanitari sulla base di informazioni adeguate.

7. Partecipazione

La partecipazione dell'Utente alla prestazione del servizio è sempre garantita.

L'Utente ha diritto di accesso alle informazioni e può prospettare osservazioni, formulare suggerimenti per il miglioramento dei servizi.

Gli Utenti possono esprimere periodicamente il proprio gradimento sui servizi ricevuti.

8. Efficienza ed efficacia

Il servizio viene erogato in modo da garantire l'efficienza e l'efficacia.

9. Valorizzazione delle risorse umane e professionali

Il Centro considera fondamentale il fattore della professionalità, inteso non solo in senso tecnico, ma anche come capacità di interazione con l'utenza e lavoro d'équipe, determinante ai fini della qualità ed efficacia del servizio erogato.

FORMAZIONE E AGGIORNAMENTO

L'Associazione Scuola Viva ha considerato sempre la formazione e l'aggiornamento professionale quali obiettivi prioritari e predispone un Piano Annuale di Formazione del personale, organizza Corsi di Formazione interni e facilita e promuove la partecipazione a Corsi di Aggiornamento professionale al fine di favorire:

- l'acquisizione, il mantenimento e il miglioramento continuo delle competenze professionali,
- il coinvolgimento e la partecipazione nella gestione dei processi e degli obiettivi di qualità adottati ai sensi della Norma ISO 9001,
- l'adeguata conoscenza in materia di sicurezza e di privacy, ai sensi della vigente normativa di settore.

L'Associazione Scuola Viva, inoltre, monitora che tutto il personale sanitario sia in regola con l'acquisizione dei crediti ECM (Educazione Continua in Medicina) secondo la normativa vigente.

RAPPORTI CON L'ASSOCIAZIONISMO E ALTRI ENTI

Il Centro "Associazione Scuola Viva Onlus" collabora con associazioni nazionali ed internazionali che operano per la difesa delle persone con disabilità, svolgendo azioni atte a favorire l'integrazione e la completa partecipazione sociale e lavorativa delle stesse.

Presso la Segreteria e sul sito web è a disposizione l'elenco delle principali organizzazioni che si occupano della tutela delle persone con disabilità.

Il Centro collabora con il CESC per progetti d'inserimento nel Settore Semiresidenziale dei volontari del servizio civile.

Sono attive, inoltre, convenzioni con le Università e altri Enti di formazione professionale per il tirocinio delle figure sanitarie e socio-sanitarie.

Il Centro è altresì impegnato ad accogliere studenti della Scuola Superiore per progetti di integrazione "scuola-lavoro" (PCTO).

Il Centro è socio di "EASPD", Associazione europea dei fornitori di servizi per le persone con disabilità, con sede a Bruxelles, in Belgio, particolarmente coinvolta nel rispetto della UNCRPD, Convenzione delle Nazioni Unite sui diritti delle persone con disabilità, approvata nel dicembre 2006.

I NOSTRI SERVIZI

Il Centro è accreditato presso la Regione Lazio al fine di erogare trattamenti in regime "Semiresidenziale" ed in regime "Non Residenziale" nella forma "Ambulatoriale" e "Domiciliare", in base alle esigenze ed alle condizioni personali dell'Utente. Ogni prestazione è svolta in forma individuale e/o di gruppo, a seconda della specificità e della finalità dell'intervento stesso.

TRATTAMENTO RIABILITATIVO SEMIRESIDENZIALE

Il Settore Semiresidenziale è rivolto a giovani adulti con disabilità intellettiva e/o doppia diagnosi dovuta, ad esempio, a malattie genetiche e/o secondarie a traumatismi e/o legate ai disturbi pervasivi dello sviluppo.

Semiresidenziale disabilità intellettiva

**Nell'anno 2023 abbiamo preso in carico n. 82 persone
con una presenza giornaliera massima di 80 utenti presso il ns. Centro**

Il Settore Semiresidenziale è specializzato in progetti riabilitativi educativi basati su attività di gruppo e individuali dando modo agli Utenti, con diverse capacità di apprendimento, di

relazionarsi, di comprendere, di migliorare la propria autonomia personale ed autostima, nell'ambito della prevenzione di un avverabile aggravamento, al fine di favorire la partecipazione sociale.

In alcuni casi, qualora venga raggiunta una sufficiente autonomia e delle discrete abilità, l'aspetto riabilitativo può essere sinergico ad una esperienza di tipo



occupazionale, ove è richiesta una capacità organizzativa ed esecutiva oltre che ad abilità interpersonali.

Un'équipe multidisciplinare formata da: medico psichiatra, psicologo, assistente sociale, coordinatore, educatore professionale, terapeuta, infermiere, operatore socio-sanitario, e tecnici specializzati in differenti aree (attività artistiche, giardinaggio, interventi assistiti con gli animali), operano in sinergia tra di loro definendo un progetto riabilitativo globale. All'interno del progetto riabilitativo, si svolgono attività riabilitative ed educative quotidiane e settimanali oltre che gite, feste e soggiorni estivi.

Scuola Viva crea uno spazio in cui le persone con disabilità possano conoscersi e riconoscersi. Situazioni che stimolano le capacità di apprendimento, di relazione e di comprensione e che mirano alla partecipazione sociale. Scuola Viva privilegia un approccio secondo il quale le persone con disabilità realizzano le attività all'interno di gruppi eterogenei per età e per diagnosi, con un metodo che riconosce e valorizza le differenze di tutti.

Ciò che caratterizza i progetti di Scuola Viva fornendo una vera impronta educativa al suo metodo è il "cooperative learning": ogni membro del gruppo, non solo è responsabile di quanto impara e gli viene insegnato, ma aiuta anche i compagni del gruppo ad imparare, creando così un clima di realizzazione personale e di inclusione. L'impegno dei nostri operatori professionali è inoltre rivolto a sostenere le persone con disabilità nel cammino verso la massima autonomia.

I progetti riabilitativi educativi sono di durata variabile e possono essere di tipo estensivo o socio-riabilitativo (mantenimento), in relazione alla loro complessità ed intensità. Gli educatori professionali di Scuola Viva si impegnano quotidianamente per fornire i giusti stimoli agli utenti del Centro, tenendo conto del loro sviluppo percettivo, motorio ed espressivo, con azioni dialettiche volte ad equilibrare lo stato emozionale-affettivo, ed a migliorare gli aspetti cognitivi, relazionali e motori. L'ambiente in cui si muovono utenti ed operatori è informale e "non medicalizzato".



TRATTAMENTO RIABILITATIVO NON RESIDENZIALE

Il Servizio di Riabilitazione Non Residenziale è rivolto a tutti quegli Utenti con disabilità derivanti da patologie complesse riguardanti il sistema osteo-articolare, il sistema neuro-muscolare e il sistema linfatico.

Un progetto multidisciplinare prevede la partecipazione di un'équipe di personale esperto, che offre un servizio di tipo interattivo: medico fisiatra, coordinatore, fisioterapista, psicologo, logopedista e assistente sociale.

Trattamento riabilitativo ambulatoriale

Nell'anno 2023 abbiamo assistito n. 107 persone

Prevede l'attuazione del progetto globale finalizzato a:

- sistemi di valutazione delle principali funzioni del movimento,
- riabilitazione neuromotoria e recupero motorio con training per elicitazione delle funzioni proprio ed esteroceettive, locomotorie e dell'equilibrio, nonché ripristino funzionale muscolare e cardiorespiratorio,
- riabilitazione e ripristino funzionale del sistema linfatico.

Il trattamento viene effettuato presso le strutture del Centro, in via Crespina 30, quali studi medici e palestre attrezzate con strumentazioni specifiche, in fasce di orario prestabilite e concordate in precedenza con l'Utente e/o i familiari.

Il bacino di utenza per i trattamenti ambulatoriali è esteso a tutta la Regione Lazio, compatibilmente alla disponibilità dei posti.

Trattamento riabilitativo domiciliare

Nell'anno 2023 abbiamo assistito n. 71 persone

I trattamenti domiciliari vengono erogate per rispondere ad esigenze particolari, quali:

- impossibilità dell'Utente a raggiungere gli ambulatori per gravi disabilità,

- realizzare un programma di riadattamento all'interno nell'ambiente domiciliare e nelle attività della vita quotidiana.

L'obiettivo dell'intervento riabilitativo a domicilio è quello di facilitare il recupero motorio individuale, offrendogli la possibilità di rimanere nel proprio contesto abitativo, ma è soprattutto quello di conservare il più alto livello funzionale possibile.

Il trattamento domiciliare viene eseguito presso il domicilio dell'Utente il quale, il più delle volte, non possiede la strumentazione presente nella palestra. Alcuni Utenti hanno in dotazione deambulatori o standing propri, lo svolgimento del progetto è quindi impostato su una terapia manuale e di interrelazione Fisioterapista-Utente.

Riabilitazione Neurologica

La riabilitazione neurologica si rivolge a persone che hanno subito una perdita di autonomia dovuta a una malattia congenita o acquisita a carico del sistema nervoso centrale e periferico (encefalo, midollo e nervi periferici) a diversa eziologia, ischemica, traumatica o neurodegenerativa. Scuola Viva si avvale di una équipe di medici fisiatristi, neurologi, oltre a fisioterapisti, logopedisti, psicologi e assistenti sociali, e di palestre attrezzate e strumentazioni specifiche per la riabilitazione neuromotoria. I progetti di riabilitazione neurologica proposti si svolgono in regime ambulatoriale o domiciliare.

Tra le principali patologie trattate presso questo Centro sono comprese:

- Morbo di Parkinson e parkinsonismi
- Atassie
- Sclerosi Multipla
- SLA
- Paraplegie
- Tetraplegie
- Emiplegie
- Malattie neuro-muscolari (ad esempio miopatie e distrofie muscolari)
- Monoplegie da esiti di ictus ischemico o emorragico
- Disabilità post tumorali o post chirurgiche



La riabilitazione non deve essere identificata con la semplice rieducazione funzionale, che rappresenta solo uno degli strumenti tecnici, ma interviene sull'individuo nella sua globalità. La riabilitazione neurologica si occupa del recupero di funzionalità perse a causa di lesioni centrali o periferiche, o dell'insorgenza di patologie cronicoprogressive, al fine di raggiungere una autonomia parziale o completa nelle attività della vita quotidiana.

Tra i principali trattamenti:

- Rieducazione motoria individuale segmentale e complessa
- Mobilizzazioni articolari e mio-fasciali
- Tecniche di facilitazione neuromotoria
- Esercizi di coordinazione
- Training addestrativo ai trasferimenti e passaggi posturali
- Training addestrativo dell'equilibrio e della deambulazione

Lo psicologo interviene periodicamente per le **valutazioni clinico diagnostiche** ed è un componente fondamentale dell'equipe, partecipando a tutte le riunioni ed ai colloqui con le famiglie, assicurando la sua presenza giornaliera presso la sede e, nel caso della riabilitazione domiciliare, anche presso la residenza del paziente.

Si ritiene che quando una persona goda di un benessere psicologico le possibilità di **successo della terapia riabilitativa** siano maggiori. Lo psicologo in questo contesto terapeutico svolge infatti un ruolo molto importante poiché, oltre a motivare il paziente, lo aiuta a dimensionare le aspettative relative alla terapia cui è sottoposto, facilitando la creazione di un clima di fiducia.

Riabilitazione Ortopedica

La riabilitazione ortopedica si rivolge a persone che necessitano di riabilitazione per la presenza di disabilità successive ad una importante alterazione acuta o cronica dell'apparato muscolo-scheletrico e condizioni post chirurgiche. Il Centro di Riabilitazione si avvale di una équipe di medici fisiatristi, fisioterapisti, psicologi e assistenti sociali, palestre attrezzate e strumentazioni specifiche per la rieducazione e la riabilitazione motoria.

I progetti di riabilitazione ortopedica proposti si svolgono in regime ambulatoriale o domiciliare.

La riabilitazione ortopedica non deve essere identificata con la semplice rieducazione funzionale, che è solo uno degli strumenti tecnici, ma interviene sull'individuo nella sua globalità.

La Riabilitazione Ortopedica è rivolta al trattamento delle disabilità motorie secondarie a patologie di origine traumatica a carico dell'apparato osteo-articolare o conseguenti ad intervento chirurgico. Il campo di applicazione è quindi piuttosto ampio e comprende sia le patologie traumatiche (fratture, distorsioni, lussazioni), che le patologie infiammatorie (artrite reumatoide, artriti sieronegative, connettiviti), ma anche patologie degenerative delle strutture ossee e cartilaginee (artrosi gravi), compresi i trattamenti post-operatori (protesi d'anca, protesi di ginocchio, protesi di spalla, osteotomie correttive, ricostruzioni legamentose).

Tra i principali trattamenti:

- Rieducazione motoria individuale segmentale e complessa
- Mobilizzazioni articolari e mio-fasciali
- Training addestrativo dell'equilibrio e della deambulazione
- Terapia fisica strumentale antinfiammatoria e antalgica
- Rieducazione posturale individuale

L'intervento psicologico individuale viene effettuato dagli specialisti di Scuola Viva per i pazienti con disabilità ortopedica solo se l'équipe medica multidisciplinare lo ritiene necessario.

Riabilitazione Vascolare

Il sistema vascolare e quello linfatico sono molto importanti per la vita e la buona salute di ciascuno di noi. Essendo un apparato molto complesso il sistema cardiovascolare può essere soggetto a numerose patologie, sia agli organi che lo compongono che ai vasi sanguigni che mettono in comunicazione i fluidi.

La riabilitazione vascolare si rivolge a persone con affezioni del sistema vascolare, linfatico o venoso di tipo primario o secondario.

Scuola Viva si avvale di una équipe di medici fisiatri, fisioterapisti, psicologi e assistenti sociali, palestre attrezzate e strumentazioni specifiche per la riabilitazione vascolare.

I progetti di riabilitazione vascolare proposti si svolgono in regime ambulatoriale.

Tra le principali patologie trattate presso questo Centro, si evidenziano:

- Linfedema post mastectomia
- Altri linfedemi

La riabilitazione non deve essere identificata con la semplice rieducazione funzionale, che rappresenta solo uno degli strumenti tecnici, ma interviene sull'individuo nella sua globalità. La riabilitazione vascolare si interessa della correzione delle disabilità indotte dalle più comuni e diffuse patologie vascolari, anche attraverso esercizi aerobici di allenamento alla resistenza ed allo sforzo fisico, progressivi e calibrati per ogni persona, secondo parametri individuali, al fine di raggiungere una autonomia parziale o completa nelle attività della vita quotidiana. L'approccio riabilitativo a questo tipo di patologie consiste nell'utilizzo combinato di tecniche manuali, kinesiterapia e terapie strumentali, a seconda del problema da trattare.

Tra i principali trattamenti:

- Rieducazione motoria individuale segmentale e complessa
- Mobilizzazioni articolari e mio-fasciali
- Drenaggio linfatico manuale
- Bendaggio multistrato e taping vascolare
- Prescrizione e collaudo di tutore elasto-compressivo

Con una terapia integrata si mira, quindi, al recupero di un miglior livello di vita, non solo dal punto di vista fisico, ma anche funzionale ed emozionale.

Età Evolutiva

Nell'anno 2023 abbiamo assistito n. 135 bambini e ragazzi

Riabilitazione Logopedica e Cognitiva

Tale servizio è rivolto a tutti i bambini e ragazzi da 3 a 18 anni con disturbi che riguardano l'area del neurosviluppo e in particolare:

- disturbi della comunicazione (disturbi del linguaggio, disturbi della comunicazione sociale-pragmatica)
- disturbi del movimento (disturbi della coordinazione motoria)
- disturbo specifico dell'apprendimento
- disabilità intellettive e disturbi misti dello sviluppo
- disturbi dello spettro autistico
- ipoacusia

- esiti P.C.I.
- disturbo da deficit di attenzione/iperattività
- disturbi neuromotori



I progetti riabilitativi si articolano sul problema specifico identificato, attraverso interventi individuali mirati di logopedia e/o psicomotricità. Inoltre, i progetti si basano anche sulle tematiche correlate al problema specifico, attraverso interventi di piccoli gruppi gestiti insieme da più figure professionali, interventi di counseling familiare o di terapia psicologica individuale rivolta al bambino e/o ai

suoi genitori ed attraverso incontri con l'assistente sociale. Alcuni progetti includono la partecipazione ai GLO (Gruppo Lavoro Operativo, così come definito dalla Legge 104/92) presso la scuola frequentata dal bambino.

L'ambulatorio, nella sua pratica quotidiana, riprende la filosofia della "Associazione Scuola Viva". Riconoscendo l'esperienza soggettiva nella sua unicità e nella sua peculiarità, prova a costruire i propri interventi d'équipe attorno all'individuo, rispettando il suo mondo fisico, psichico e relazionale. In ragione di questo, la presa in carico riabilitativa non riguarda unicamente il sintomo che l'Utente presenta, ma si estende nella definizione di una rete di comunicazione e di scambio con la sua famiglia e i suoi insegnanti.

L'obiettivo è quello di creare una "alleanza terapeutica" tra famiglia, specialisti e istituzione scolastiche per favorire il benessere del bambino: a Scuola Viva siamo pronti ad intervenire con la massima delicatezza, consapevoli della vulnerabilità dei bambini, ma al tempo stesso desiderosi di trasformare quello che potrebbe sembrare un problema in un'opportunità di crescita e di **sviluppo della personalità** dei nostri ospiti più giovani.

Riabilitazione Neuropsicomotoria

Il Servizio di Riabilitazione Neuro-psicomotoria si occupa della prevenzione, terapia e riabilitazione dei disturbi dello sviluppo in età evolutiva e offre risposte riabilitative mirate, attraverso la realizzazione di un progetto individualizzato. In particolare, i nostri professionisti sono preparati ad accogliere bambini e ragazzi da 1 a 18 anni, per i quali elaborano in équipe un progetto per promuovere il recupero funzionale e/o del potenziamento

motorio, cognitivo e comunicativo – relazionale e migliorarne per quanto possibile la qualità della vita.

La ricerca sul campo ha indicato nel corso degli anni, metodi specifici e strumenti diversi a seconda dell'età. Per noi di Scuola Viva anche il nostro lavoro deve essere flessibile e adattabile, proprio come un approccio che si indirizza ai bambini, che per loro natura sono unici e irripetibili.



Il Terapista dell'età evolutiva collabora nell'équipe multi-professionale alla valutazione e all'elaborazione del progetto riabilitativo, curando l'attuazione di un preciso Programma di intervento. Adotta strategie e tecniche necessarie a raggiungere quelle condizioni in cui funzioni e abilità cognitive e motorie possano comparire ed evolvere malgrado le difficoltà di base.

Gli strumenti utilizzati variano in funzione delle aree deficitarie e includono tra gli altri:

- Attività propriocettive (la capacità propriocettiva è una particolare sensibilità, grazie alla quale l'organismo ha la percezione di sé in rapporto al mondo esterno) per la scoperta e la conoscenza delle singole parti del corpo, la formazione dell'immagine di sé e dello schema corporeo
- Gioco di movimento per la conoscenza e la scoperta dello spazio, gioco simbolico e drammatizzazione, gioco di ruolo e di turnazione
- Elaborazione ed esecuzione autonoma di percorsi psicomotori per mezzo di materiale specifico (palloni Bobath, pedane basculanti, birilli, bastoni, cerchi, tappeti, ecc.)
- Attività per la coordinazione oculo-manuale e bimanuale, attività per la manualità fine
- Training per le capacità visuo-percettive ed integrazione visuo-motoria
- Attività con materiali per lo sviluppo delle competenze emotive, comportamentali, relazionali e cognitive.

LE ATTIVITÀ DI SCUOLA VIVA



All'interno del progetto di riabilitazione per giovani e adulti con disabilità intellettiva, Scuola Viva realizza attività riabilitative ed educative che tengono conto delle diverse capacità di apprendimento e di relazione, con l'obiettivo di migliorare l'autonomia personale, favorire la partecipazione sociale e l'autostima.

Per le attività giornaliere e/o settimanali, il Centro di Riabilitazione dispone di un laboratorio artistico, di una piccola fattoria, di giardini e orti e di un maneggio attrezzato. Inoltre, le persone con disabilità possono partecipare a gite, feste e soggiorni estivi organizzati da Scuola Viva.

Laboratorio Artistico

Pittura, Arti applicate, Ceramica:
la creatività a Scuola Viva



Un laboratorio all'avanguardia per sviluppare le capacità espressive. Giocare, scoprire, sperimentare, esprimersi attraverso l'arte e la cultura e comunicare con il mondo che ci circonda. Un percorso non solo terapeutico, ma altresì formativo e ricreativo, in grado di dare ai partecipanti la possibilità di raccontarsi con l'arte, di divertirsi e socializzare. Un progetto articolato che partendo dalla stimolazione sensoriale e visiva punta a sviluppare la manualità fine, la capacità di gestire autonomamente un compito

nonché la definizione di un proprio stile. Murales, decorazione di ceramiche, vetro, legno per mettere in luce bisogni, aspirazioni e potenzialità.

Interventi Assistiti con gli animali

Interventi finalizzati alla cura
di disturbi della sfera neuro e psicomotoria,
cognitiva, emotiva e relazionale

Scuola Viva propone Interventi Assistiti con gli Animali, in particolare con il cavallo e l'asino. Gli interventi, mirati alla cura, alla relazione e alla comunicazione tra le persone e gli animali, si rivolgono a utenti con disturbi della sfera neuro e psicomotoria, cognitiva, emotiva e relazionale. Le attività, svolte sia a terra che in sella, hanno come obiettivo lo sviluppo delle autonomie personali e delle competenze sociali e affettivo relazionali in un ambiente naturale e ricco di stimoli.



Orto-Giardino

Un giardino, un orto,
un grande spazio verde
per aprire nuove prospettive

Un'attività rilassante e gratificante in grado di avvicinare alla natura, accrescere l'autostima e la capacità di interazione con l'ambiente circostante. La cura delle piante mette in gioco il senso di responsabilità, stimola l'attività intellettuale, la forza muscolare, la prensione e manipolazione, produce soddisfazione e serenità. Nell'orto-giardino di Scuola Viva, il contatto con la terra e la natura offrono spunto per diversi percorsi formativi improntati al modello del "learning by doing", cioè dell'imparare facendo.

Un'occasione per le persone con disabilità di impegnarsi in un vero e proprio lavoro, di osservare la natura e confrontarsi con i ritmi dell'attesa, con le conquiste ed i risultati.



Fattoria

Il rapporto con la natura
la cura delle piante ed il contatto con gli animali
svolgono un ruolo benefico

La piccola fattoria di Scuola Viva è uno spazio per "coltivare" non solo l'accoglienza e l'inclusione sociale, ma un luogo sicuro dove sviluppare attività alternative che possono avere risvolti positivi in ambito terapeutico e riabilitativo. Aiutare un altro organismo vivente a svilupparsi può costituire un valido sostegno nella crescita dell'autostima e nel



rapporto con gli altri. Il fatto che una pianta si secchi o un animale possa soffrire, perché non è stato accudito, permette alle persone con disabilità di acquisire un grande senso di responsabilità e la percezione di diventare indispensabili per qualcosa o qualcuno, un'occasione per provare la propria autonomia e migliorare la propria capacità di impegno.

Giornalino

Il Giornalino è una
pubblicazione interna
dell'Associazione Scuola Viva Onlus

Nella creazione del Giornalino gli utenti sono accompagnati dai nostri educatori lungo un percorso di alfabetizzazione informatica ed introduzione alla videoscrittura, che favorisce lo sviluppo della memoria e dell'attenzione e facilita l'apprendimento collaborativo.

Questo piccolo mensile che, al tempo stesso, è un progetto educativo ed uno strumento di comunicazione, sia interna che esterna, vuol far conoscere alle famiglie ed a tutto il mondo che ruota intorno a Scuola Viva, il pensiero, le idee, le proposte e le attività che realizzano i nostri utenti.

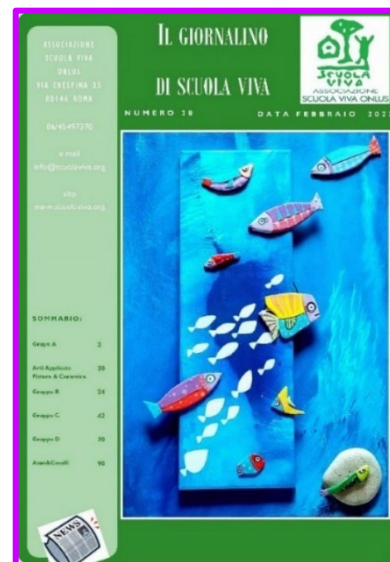

Soggiorni Estivi

I soggiorni estivi sono
una esperienza importante
per le persone con disabilità



Ogni anno, nei mesi estivi, Scuola Viva organizza soggiorni vacanza per i propri utenti del Centro in regime semiresidenziale, con l'obiettivo di offrire momenti di svago e socializzazione, di promuovere le autonomie e l'integrazione sociale, favorendo processi di inclusione anche lontano dalle famiglie.

BILANCIO

NOTA METODOLOGICA

Il Bilancio chiuso al 31.12.2023 è stato redatto in conformità agli schemi ed ai contenuti previsti dal Decreto del Ministero del Lavoro e delle Politiche Sociali del 5 marzo 2020 pubblicato nella Gazzetta Ufficiale in data 18 aprile 2020.

Il Bilancio è altresì conforme a quanto prescritto dagli articoli 2423, 2423 bis e 2426 del Codice Civile relativamente ai principi generali ed ai criteri di valutazione, nonché ai principi nazionali emanati dall'Organismo Italiano di Contabilità (OIC), considerando l'assenza di scopo di lucro dell'Associazione e le finalità di utilità sociale della Onlus Scuola Viva.

Il Bilancio dell'esercizio 2023 è formato dallo Stato Patrimoniale e dal Rendiconto di Gestione secondo gli schemi previsti dal menzionato Decreto.

La valutazione delle poste di bilancio è stata fatta ispirandosi ai postulati della prudenza, inerenza e competenza ed ovviamente nella prospettiva della continuità aziendale.

Si è tenuto conto, nella contabilizzazione degli oneri e dei proventi, del postulato della competenza economica, indipendentemente dalla data della relativa manifestazione finanziaria: pertanto i componenti negativi e positivi sono stati imputati a conto economico in base al predetto principio.

CRITERI DI VALUTAZIONE

Immobilizzazioni Immateriali

Le immobilizzazioni immateriali sono iscritte in base al costo di acquisto il quale comprende altresì eventuali oneri accessori ma soprattutto l'IVA, che per effetto della natura dell'Associazione e della relativa attività svolta, è di fatto indetraibile e pertanto portata ad incremento del valore dell'immobilizzazione.

Le immobilizzazioni immateriali sono rappresentate al netto dei relativi ammortamenti.

Immobilizzazioni materiali

Anche le immobilizzazioni materiali sono iscritte in Bilancio in base al costo di acquisto, comprensivo dell'IVA per le ragioni precedentemente esposte.

Le immobilizzazioni materiali si riferiscono ai beni acquisiti ed utilizzati dall'Associazione necessari per lo svolgimento della propria attività.

La rappresentazione in Bilancio viene fatta al netto dei relativi fondi di ammortamento.

Le immobilizzazioni materiali inerenti agli immobili comprendono altresì i costi di diretta imputazione afferenti alle ristrutturazioni e manutenzioni di natura straordinaria, le quali vengono capitalizzate e di fatto aumentano il valore del fabbricato.

Immobilizzazioni finanziarie

Le immobilizzazioni finanziarie sono costituite da titoli in portafoglio, valutati in base al loro effettivo valore alla data di chiusura del Bilancio. Alcuni di tali titoli sono depositati presso gli Istituti di Credito a garanzia degli affidamenti bancari, affinché possano mitigare l'impatto degli oneri finanziari, determinando di fatto l'applicazione di tassi di interesse sostenibili.

Crediti

I crediti sono valutati secondo il presumibile valore di realizzo, che corrisponde solitamente al valore nominale del credito medesimo.

Rimanenze

Non sono presenti nel Bilancio dell'Associazione Scuola Viva Onlus.

Attività finanziarie che non costituiscono immobilizzazioni

Anche per tali categorie, non si riscontrano nel Bilancio poste che possano essere ivi classificate e rappresentate.

Disponibilità liquide

Le disponibilità liquide o finanziarie sono evidentemente rappresentate dai saldi attivi dei depositi bancari e postali, nonché dal denaro contante depositato presso le casse sociali, il tutto ovviamente alla data di chiusura dell'esercizio.

Le disponibilità finanziarie sono valutate in base al loro valore nominale, riconducibile ai saldi dei rapporti bancari al 31.12.2023.

Debiti

I debiti, di varia natura ed origine, sono iscritti in Bilancio in base al loro valore nominale.

Nello specifico i debiti verso i fornitori sono costituiti oltre che dai debiti derivanti da fatture regolarmente ricevute nel corso del 2023, anche dalle fatture da ricevere per servizi resi nel corso dell'esercizio 2023 ma fatturati nel 2024.

I debiti di natura tributaria sono costituiti da debiti per ritenute su lavoratori dipendenti ed autonomi, da debiti verso l'erario per l'IRAP, dai debiti inerenti alle rateazioni in corso afferenti imposte relative ad anni precedenti.

I debiti bancari rappresentano il debito verso gli Istituti di Credito per i saldi passivi dei conti correnti su cui insistono i relativi affidamenti, nonché dai debiti afferenti alla quota capitale dei mutui/prestiti.

Trattamento di fine rapporto

Il Trattamento di Fine Rapporto indica le prestazioni finanziarie a cui il personale dipendente subordinato ha diritto alla cessazione del rapporto di lavoro. Il totale degli accantonamenti effettuati negli anni è iscritto in Bilancio alla relativa voce, il tutto in ottemperanza a quanto previsto dall'articolo 2120 del Codice Civile, delle disposizioni legislative vigenti e dai Contratti Collettivi di Lavoro.

In sostanza il fondo TFR corrisponde al totale delle indennità maturate a favore del personale dipendente, al netto di eventuali acconti ed anticipazioni erogati in base a quanto previsto dalla Legge.

Ratei e risconti

I ratei ed i risconti sono calcolati in base al principio della competenza temporale nel rispetto del principio della correlazione degli oneri e dei proventi in ragione d'esercizio.

In pratica, la contabilizzazione degli oneri e proventi in base alla competenza economica e non all'aspetto finanziario, determina l'insorgenza di ratei e dei risconti.

Ricavi e proventi

I proventi sono iscritti in bilancio in base al principio della inerenza, della prudenza e rilevati per competenza, ad eccezione delle quote associative e degli introiti relativi al 5 per mille, che sono stati per evidenti ragioni rilevati per cassa.

I ricavi istituzionali sono costituiti essenzialmente dai proventi dei servizi erogati in accreditamento con il Servizio Sanitario Regionale del Lazio, liquidati dall'Azienda Sanitaria Locale Roma 3 e dai Comuni interessati relativamente alle quote di compartecipazione.

Di minor rilievo ma comunque sempre utili al fine del raggiungimento degli obiettivi sociali e di interesse generale sono le erogazioni liberali e donazioni, che transitano ovviamente nei conti correnti bancari dell'Associazione, e che vengono contabilizzati e rilevati al momento della loro manifestazione sui predetti conti correnti.

In tal caso la rilevazione in base al principio di cassa coincide con la loro competenza.

Costi ed oneri

Anche per tutti i costi i principi di base che sono stati seguiti per la loro contabilizzazione si ispirano ai postulati di prudenza, inerenza e competenza.

Essi sono classificati nel rendiconto gestionale per natura secondo l'attività a cui si riferiscono.

Imposte

Le imposte relative al periodo di imposta 2023 sono determinate in applicazione della vigente normativa applicabile alle Onlus.

L'Associazione non svolge attività commerciale ma esclusivamente attività istituzionale e pertanto è assoggettata ad IRAP, con le modalità di calcolo espressamente previste.

L'IRAP in questione viene rilevata in Bilancio in base alla relativa competenza. Gli acconti versati sono rilevati tra i crediti ed ovviamente saranno detratti dal debito tributario al momento della corresponsione del saldo delle imposte 2023 da versare.

BILANCIO DI ESERCIZIO AL 31/12/2023

		Esercizio 2023	Esercizio 2022
STATO PATRIMONIALE ATTIVO			
A	QUOTE ASSOCIATIVE O APPORTI ANCORA DOVUTI	0,00	0,00
B	IMMOBILIZZAZIONI		
I	Immobilizzazioni immateriali		
3	Diritti di brevetto industriale e diritti di utilizzazione	265,72	265,72
4	Concessioni, licenze, marchi e diritti simili	0,00	0,00
	Costo lordo	6.748,01	6.748,01
	Fondo ammortamento	-6.748,01	-6.748,01
7	Altre	9.226,00	0,00
Totale Immobilizzazioni immateriali		9.491,72	265,72
II	Immobilizzazioni materiali		
1	Terreni e fabbricati	2.913.917,63	2.863.154,54
	Costo lordo	4.487.007,10	4.433.905,18
	Fondo ammortamento	-1.573.089,47	-1.570.750,64
2	Impianti e macchinari	289.176,39	293.219,54
	Costo lordo	376.171,41	374.211,78
	Fondo ammortamento	-86.995,02	-80.992,24
3	Attrezzature	27.453,94	26.072,05
	Costo lordo	178.364,88	175.592,86
	Fondo ammortamento	-150.910,94	-149.520,81
4	Altri beni	2.917.920,68	2.949.659,16
	Costo lordo	3.609.981,91	3.609.127,91
	Fondo ammortamento	-692.061,23	-659.468,75
Totale Immobilizzazioni materiali		6.148.468,64	6.132.105,29
III	Immobilizzazioni finanziarie		
1	Partecipazioni in	8.976,00	8.976,00
a	imprese controllate	8.976,00	8.976,00
2	Crediti	4.080,01	4.080,01
d	verso altri	4.080,01	4.080,01
	entro 12 mesi	4.080,01	4.080,01
3	Altri titoli	750.649,61	750.649,61
Totale Immobilizzazioni finanziarie		763.705,62	763.705,62
Totale IMMOBILIZZAZIONI		6.921.665,98	6.896.076,63

		Esercizio 2023	Esercizio 2022
C	ATTIVO CIRCOLANTE		
I	Rimanenze		
	Totale Immobilizzazioni immateriali	0,00	0,00
II	Crediti		
1	Verso utenti e clienti	879.858,95	862.204,53
	entro 12 mesi	797.353,89	862.204,53
	oltre 12 mesi	82.505,06	0,00
9	Crediti tributari	15.017,09	27.792,30
	entro 12 mesi	15.017,09	27.792,30
12	Verso altri	675.901,70	805.036,16
	entro 12 mesi	675.901,70	805.036,16
	Totale Crediti	1.570.777,74	1.695.032,99
III	Attività finanziarie che non costituiscono immobilizzazioni		
2	Partecipazione in imprese collegate	2.625,00	0,00
3	Altri titoli	159.499,80	158.124,84
	Totale Attività finanziarie che non costituiscono immobilizzazioni	162.124,80	158.124,84
IV	Disponibilità liquide		
1	Depositi bancari e postali	3.197,18	7.304,61
2	Assegni	0,00	0,00
3	Denaro in valori in cassa	495,28	1.584,30
	Totale Disponibilità liquide	3.692,46	8.888,91
	Totale ATTIVO CIRCOLANTE	1.736.595,00	1.862.046,74
D	RATE E RISCONTI ATTIVI	4.830,30	5.347,14
Totale STATO PATRIMONIALE ATTIVO		8.663.091,28	8.763.470,51
STATO PATRIMONIALE PASSIVO			
A	PATRIMONIO NETTO		
I	Fondo di dotazione dell'ente	0,00	0,00
II	Patrimonio vincolato		
1	Riserve statutarie	4.801.180,81	4.969.333,66
	Totale Patrimonio vincolato	4.801.180,81	4.969.333,66
III	Patrimonio libero		
	Totale Patrimonio libero	0,00	0,00
IV	Avanzo/disavanzo dell'esercizio	162.979,51	5.858,57
	Totale PATRIMONIO NETTO	4.964.160,32	4.975.192,23

		Esercizio 2023	Esercizio 2022
B	FONDI PER RISCHI E ONERI		
	Totale FONDI PER RISCHI E ONERI	0,00	0,00
C	TRATTAMENTO DI FINE RAPPORTO DI LAVORO SUBORDINATO	866.120,90	829.956,90
D	DEBITI		
1	Debiti verso banche	1.147.516,48	1.476.482,03
	entro 12 mesi	992.019,25	1.255.384,85
	oltre 12 mesi	155.497,23	221.097,18
3	Debiti verso associati e fondatori per finanziamenti	424.075,00	0,00
	entro 12 mesi	424.075,00	0,00
7	Debiti verso fornitori	862.036,51	741.896,98
	entro 12 mesi	432.036,51	741.896,98
	oltre 12 mesi	430.000,00	96.781,98
9	Debiti tributari	249.272,62	358.728,73
	entro 12 mesi	185.503,97	261.946,75
	oltre 12 mesi	63.768,65	96.781,98
10	Debiti verso istituti di previdenza e di sicurezza sociale	54.131,89	50.034,21
	entro 12 mesi	54.131,89	50.034,21
11	Debiti verso dipendenti e collaboratori	60.102,59	0,00
	entro 12 mesi	60.102,59	0,00
12	Altri debiti	2.197,51	307.858,56
	entro 12 mesi	2.197,51	307.858,56
	Totale DEBITI	2.799.332,60	2.935.000,51
E	RATEI E RISCONTI PASSIVI	33.477,46	23.320,87
	Totale STATO PATRIMONIALE PASSIVO	8.663.091,28	8.763.470,51

	Esercizio 2023	Esercizio 2022
Oneri e costi		
A) Costi e oneri da attività di interesse generale		
1) Materie prime, sussidiarie, di consumo e merci	197.163,03	77.227,79
2) Servizi	1.958.202,54	1.922.017,38
3) Godimento beni di terzi	44.229,60	46.096,91
4) Personale	1.170.207,50	1.235.063,53
5) Ammortamenti	42.324,22	42.324,22
7) Oneri diversi di gestione	29.460,69	26.676,53
Totale Costi e Oneri da attività di interesse generale	3.441.587,58	3.349.406,36
B) Costi e oneri da attività diverse		
Totale Costi e Oneri da attività diverse	0,00	0,00
C) Costi e oneri da attività di raccolta fondi		
Totale Costi e Oneri da attività di raccolta fondi	0,00	0,00
D) Costi e oneri da attività finanziarie e patrimoniali		
1) Su rapporti bancari	93.848,09	104.464,12
2) Su prestiti	7.925,69	8.608,88
6) Altri oneri	9.810,84	12.762,16
Totale Costi e Oneri da attività di interesse generale	111.584,62	125.835,16

	Esercizio 2023	Esercizio 2022
Proventi e ricavi		
A) Ricavi, rendite e proventi da attività di interesse generale		
1) Proventi da quote associative e apporti dei fondatori	360,00	1.605,96
4) Erogazioni liberali	0,00	60.887,62
5) Proventi da 5 per mille	5.354,62	5.485,00
6) Contributi da soggetti privati	23.056,68	17.675,75
7) Ricavi per prestazioni e cessioni a terzi	3.590.808,64	3.414.874,48
8) Contributi da Enti Pubblici	101.918,28	
10) Altri ricavi, rendite e proventi	14.818,53	
Totale ricavi, rendite e proventi da attività di interesse generale	3.736.316,75	3.500.528,81
Avanzo/Disavanzo attività di interesse generale (+/-)	294.729,17	151.122,45
B) Ricavi e rendite e proventi da attività diverse		
3) Ricavi per prestazioni e cessioni a terzi	27.744,96	25.372,86
6) Altri ricavi, rendite e proventi	0,00	2.767,47
Totale ricavi, rendite e proventi da attività diverse	27.744,96	28.140,33
Avanzo/Disavanzo attività diverse (+/-)	27.744,96	28.140,33
C) Ricavi e rendite e proventi da attività di raccolta fondi		
Totale ricavi, rendite e proventi da attività di raccolta fondi	0,00	0,00
Avanzo/Disavanzo attività di raccolta fondi (+/-)	0,00	0,00
D) Ricavi, rendite e proventi da attività finanziarie e patrimoniali		
1) Da rapporti bancari	0,00	1,64
2) Da altri investimenti finanziari	0,00	448,81
Totale ricavi, rendite e proventi da attività di interesse generale	0,00	450,45
Avanzo/Disavanzo attività di interesse generale (+/-)	-111.584,62	-125.384,71

	Esercizio 2023	Esercizio 2022
E) Costi e oneri di supporto generale		
7) Altri oneri	0,00	5.579,50
Totale Costi e Oneri di supporto generale	0,00	5.579,50
Totale Oneri e Costi	3.553.172,20	3.480.821,02

	Esercizio 2023	Esercizio 2022
E) Proventi di supporto generale		
Totale proventi di supporto generale	0,00	0,00
Totale Proventi e ricavi	3.764.061,71	3.529.119,59
Avanzo/Disavanzo d'esercizio prima delle imposte (+/-)	210.889,51	48.298,57
Imposte	-47.910,00	-42.440,00
Avanzo/Disavanzo d'esercizio (+/-)	162.979,51	5.858,57

ALTRE INFORMAZIONI

AMBIENTE, SALUTE E SICUREZZA

L'ambiente e la natura sono per l'Associazione Scuola Viva Onlus valori fondamentali e patrimonio di tutti, da tutelare e da difendere.

Nell'ambito delle nostre attività, perseguiamo l'obiettivo di garantire la sicurezza e la salute dei dipendenti, dei collaboratori esterni e degli utenti.

Facciamo riferimento a criteri avanzati di salvaguardia ambientale e di efficienza energetica perseguendo il miglioramento delle condizioni di salute e sicurezza. La ricerca e l'innovazione tecnologica sono dedicate in particolare alla promozione di prodotti e processi sempre più compatibili con l'ambiente e caratterizzati da una sempre maggiore attenzione alla sicurezza e alla salute degli operatori. Diffondiamo la cultura della sicurezza sul lavoro sviluppando la consapevolezza dei rischi, e promuovendo comportamenti responsabili da parte di dipendenti e collaboratori, i quali nell'ambito delle proprie mansioni e funzioni, partecipano al processo di prevenzione dei rischi, di salvaguardia dell'ambiente e di tutela della salute e della sicurezza sul lavoro nei confronti di sé stessi, dei colleghi e dei terzi.

Nel Centro di Riabilitazione dell'Associazione Scuola Viva Onlus viene attuata la raccolta differenziata sia per i rifiuti urbani, secondo le indicazioni AMA, sia per i rifiuti speciali e sanitari.

Inoltre, presso la struttura viene effettuato lo smaltimento del letame equino utilizzato per la produzione di vermicompost tramite lombricoltura.

Il Centro di Riabilitazione, infine, è dotato di un proprio impianto fotovoltaico per la produzione di energia elettrica e di un impianto di pannelli solari termici per la produzione di acqua calda. In questo modo ci impegniamo per il bene della comunità, riducendo l'importazione di energia dall'estero ed abbattendo le emissioni di CO₂.

INDAGINE SULLA SODDISFAZIONE DEGLI UTENTI

Il Questionario di Soddisfazione degli Utenti e delle famiglie/caregivers mira ad individuare il grado di soddisfazione rispetto ai servizi offerti e identificare informazioni e suggerimenti utili per consentirci di migliorare continuamente la qualità del servizio, adeguandolo man mano alle molteplici esigenze che dovessero manifestarsi.

I risultati dei questionari sulla soddisfazione degli Utenti, distribuiti nell'anno 2023, sono positivi e in linea con le aspettative della Direzione.

L'analisi dei risultati dei questionari distribuiti per la valutazione ha rilevato un alto grado di soddisfazione da parte di tutti gli utenti, evidenziando un incremento di gradimento generale. Le risposte che hanno evidenziato il risultato "un po' insoddisfatti" ed "insoddisfatti" sono attribuite, in leggera diminuzione rispetto allo scorso anno, sono attribuite soprattutto all'aspetto relativo a orari e organizzazione. La movimentazione di questa situazione può essere imputata alle rimodulazioni organizzative adottate per salvaguardare i contagi da Covid. Nel settore Non Residenziale va anche considerato che, dovendo pianificare un alto numero di terapie individuali nell'arco dell'intera giornata, non è sempre facile venire incontro a tutte le esigenze personali e familiari di ciascun utente.

Analisi dei risultati del questionario di soddisfazione dell'Utenza

ANALISI GENERALE DEL CENTRO

Su 321 questionari consegnati le risposte pervenute sono 124, pari al 38,63%

SODDISFAZIONE UTENZA	2023
Soddisfatto e molto soddisfatto	99,10%
Insoddisfatto e un po' insoddisfatto	0,90%

ANALISI SETTORE SEMIRESIDENZIALE

Su 83 questionari consegnati le risposte pervenute sono 45, pari al **54,22%**

SODDISFAZIONE UTENZA	2023
Soddisfatto e molto soddisfatto	99,20%
Insoddisfatto e un po' insoddisfatto	0,80%

ANALISI SETTORE NON RESIDENZIALE AMBULATORIALE - ETÀ EVOLUTIVA

Su 108 questionari consegnati le risposte pervenute sono 31, pari al **28,71%**

SODDISFAZIONE UTENZA	2023
Soddisfatto e molto soddisfatto	97,40%
Insoddisfatto e un po' insoddisfatto	2,60%

ANALISI SETTORE NON RESIDENZIALE AMBULATORIALE - FKT

Su 68 questionari consegnati le risposte pervenute sono 29, pari al **42,65%**

SODDISFAZIONE UTENZA	2023
Soddisfatto e molto soddisfatto	99,50%
Insoddisfatto e un po' insoddisfatto	0,50%

ANALISI SETTORE NON RESIDENZIALE DOMICILIARE - FKT

Su 62 questionari consegnati le risposte pervenute sono 19, pari al **30,64%**

SODDISFAZIONE UTENZA	2023
Soddisfatto e molto soddisfatto	100%
Insoddisfatto e un po' insoddisfatto	0,0%

QUESTIONARIO GENERALE SODDISFAZIONE UTENTI

* Solo per il Settore Semiresidenziale

QUESTIONARIO
GENERALE CENTRO
2023

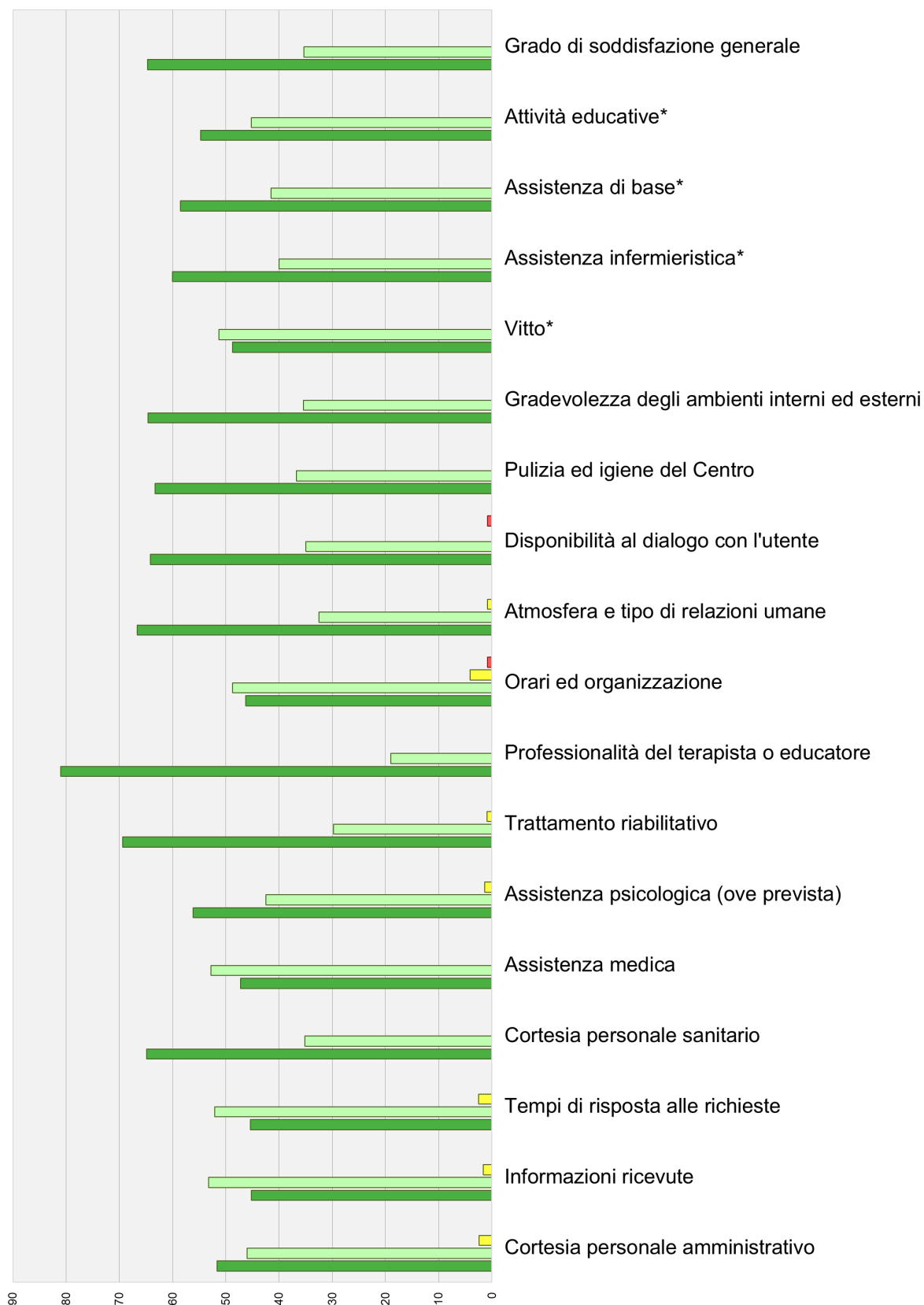

I NOSTRI INTERVENTI

La possibilità di usufruire delle **prestazioni** erogate in **accreditamento Regionale** dal Centro di Riabilitazione **Associazione Scuola Viva Onlus** si basa sulle leggi e sulle disposizioni regionali vigenti che prevedono la presa in carico globale per utenti con patologie complesse, spesso multiple, con possibili esiti permanenti, definendone i criteri clinici differenziati per patologie specifiche.

Le **modalità di accesso e le liste di attesa** differiscono in base al settore di intervento: semiresidenziale per persone con disabilità intellettive, ambulatoriale per adulti e per l'età evolutiva e domiciliare per adulti. Per ciascuna presa in carico corrisponde un progetto individuale di diversa durata.

Alcuni numeri realizzati nel 2023

▪ Progetti riabilitativi



Semiresidenziale

136

**Ambulatoriale
Età Evolutiva**

169

**Ambulatoriale
Adulti**

194

Domiciliare

155

Totale progetti riabilitativi

654

- **Trattamenti riabilitativi**
Accessi di Counseling
Riunioni di Équipe

Semiresidenziale

20.700 Interventi educativi	443 Terapia Cognitiva
802 Fisioterapia	262 Sostegno Psicologico
175 Counseling	1.536 Riunioni di Équipe

Non Residenziale – Età Evolutiva

7.895 Logopedia	5.234 Neuropsicomotricità
823 Interventi educativi	721 GLO
174 Fisioterapia	402 Sostegno Psicologico
376 Counseling	2.191 Riunioni di Équipe

Non Residenziale – Ambulatoriale Adulti

7.040 Fisioterapia	688 Interventi educativi
387 Logopedia	412 Sostegno Psicologico
12 Counseling	1.012 Riunioni di Équipe

Non Residenziale – Domiciliare

7.216 Fisioterapia	551 Logopedia
859 Riunioni di Équipe	79 Sostegno Psicologico
37 Counseling	

CONTENZIOSI E CONTROVERSIE

Nel corso dell'anno 2023 non si sono registrati contenzioni o controversie ai fini della rendicontazione sociale, quali in particolare in tema di lavoro, salute e sicurezza, trattamento dei dati personali, gestione dei servizi, aspetti ambientali, corruzione, rispetto dei diritti umani.



ASSOCIAZIONE SCUOLA VIVA - ONLUS

ENTE MORALE - d.r.l. n. 8945 del 27/10/92

P.IVA 02135331003 – C.F. 80232890584

Via Crespina 35 - 00146 Roma

Tel. 065500915 Fax 065515909

PEC: associazionescuolaviva@pec-mail.it

e-mail: info@scuolaviva.org